



特定保守製品の
登録と点検を

24時間換気機能付

浴室暖房・換気・乾燥機

品番 BS-132HM (2室換気タイプ)

品番

BS-133HM (3室換気タイプ)

お買い上げいただいた製品の品番は、リモコンの右下にも表示されています。

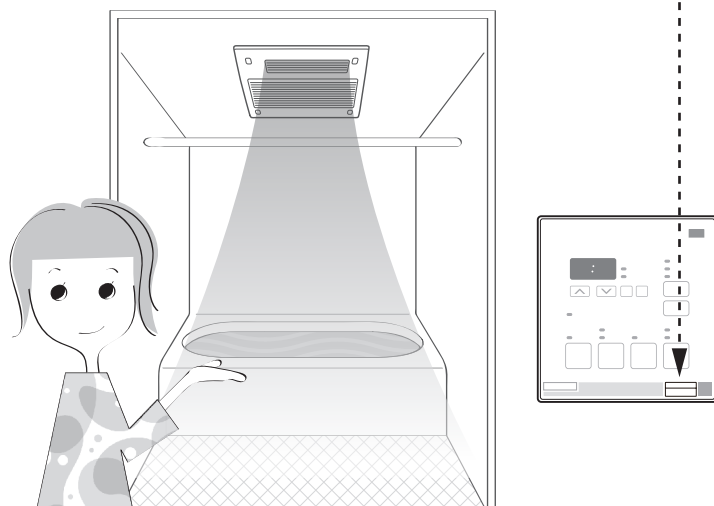

取扱説明書

(お客さま用)

こんなことが
できます **1~2**
ページ

使い方レシピ **3~4**
ページ

知っておいて
いただきたいこと **6**
ページ

安全上の
ご注意 **7~8**
ページ

お手入れの
しかた **22~24**
ページ

故障かな？
と思われたら **25~26**
ページ

電気代の目安 **28**
ページ

このたびは浴室暖房・換気・乾燥機をお買い上げいただき、まことにありがとうございます。ご使用前に、この取扱説明書を必ずよく読み、十分に理解したうえで正しくご使用ください。7, 8 ページの「安全上のご注意」を必ずお読みください。

- この取扱説明書は、お使いになる方がいつでも見られる場所に、必ず保管しておいてください。
- 保証書は、記載してあるお買い上げ日・販売事業者名・保証内容などをよく確認し、大切に保管しておいてください。
- この取扱説明書を紛失された場合や、ご不明な点があれば、お買い求めの販売事業者または、当社にお問い合わせください。

本製品は、法定点検が必要な製品です。

事故を防ぎ、安全に使うために、必ず 所有者登録と法定点検をしましょう！

所有者登録の方法については 29 ~ 30 ページをご覧ください。

10年後に
点検！

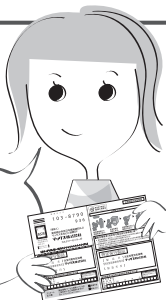

こんなことができます

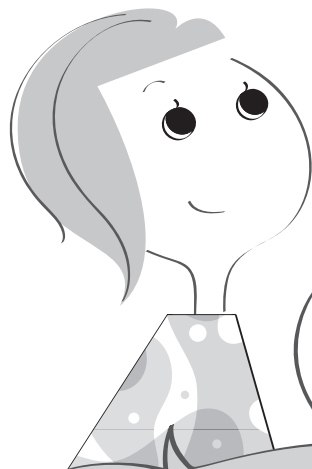
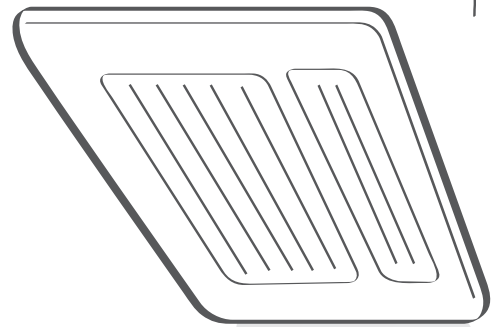

浴室をあたためる

暖房

寒い日もあったが
ポカポカ 快適!

▶ P.15



蒸し暑さを和らげる

涼風

暑い日も送風~
爽やか 快適!

▶ P.19

浴室内を快適にする暖房換気乾燥機

換気以外の

3大機能

衣類を乾かす

乾燥

雨の日も安心
カラッと 快適!

▶ P.16,17,18

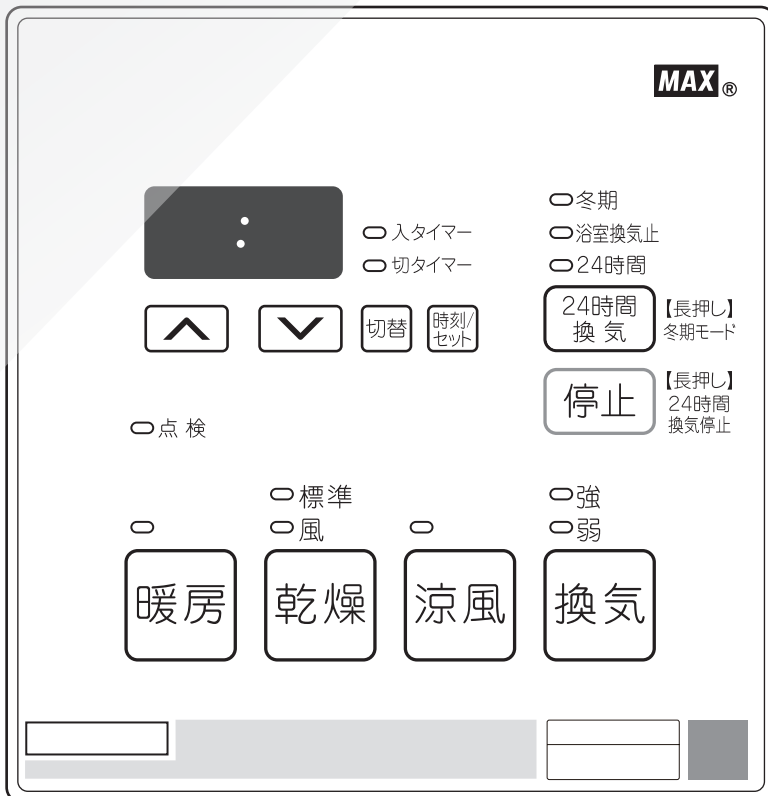
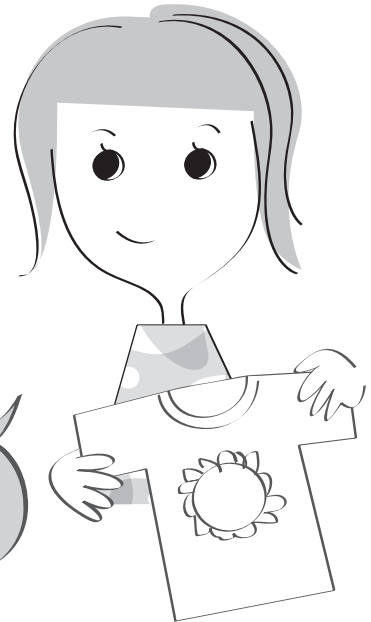

見やすいボタンで
操作もラクラク
快適!

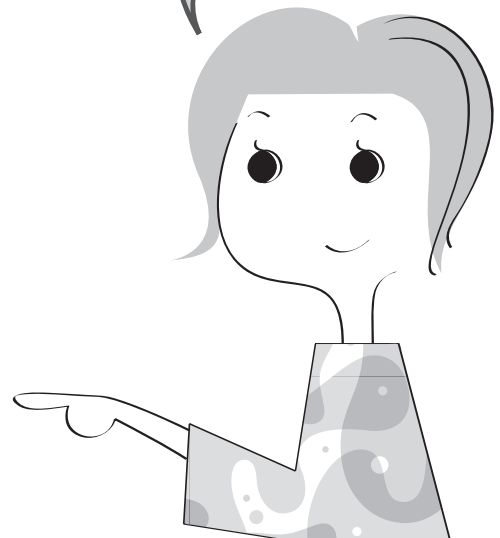

使いかたレシピ

暖房換気乾燥機を上手に使おう

こちらから動画をご覧ください。➡



レシピ1

お風呂に入る前に
暖房をいれて…

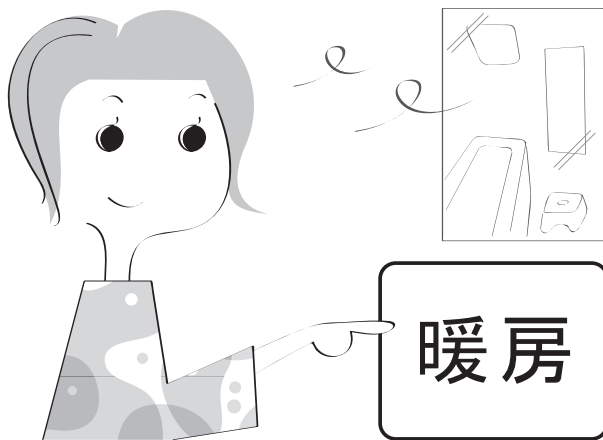

もっと知りたい!
P.15 へ

しばらくたつと…
ポカポカあったか
お風呂の完成!

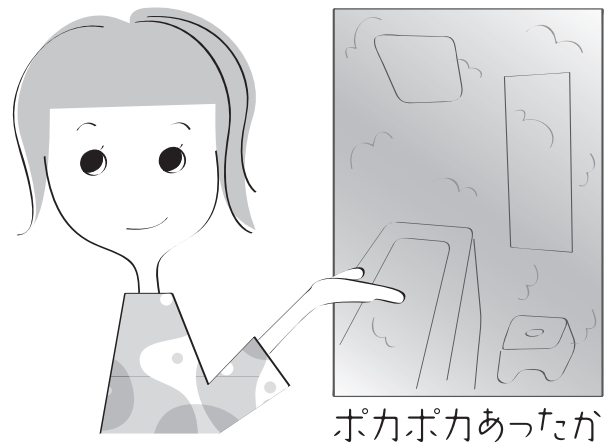

レシピ2

衣類の乾燥中に
衣類の場所を入れ
替えて…

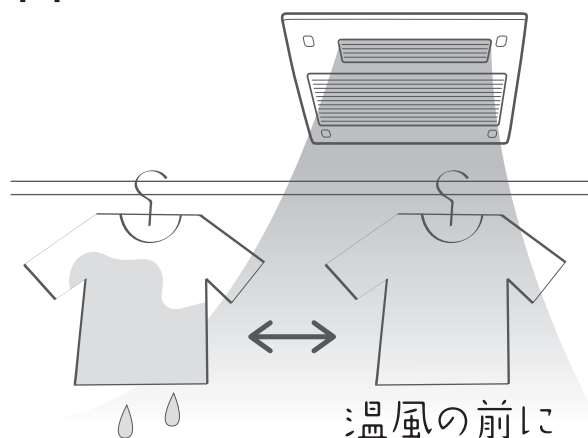

もっと知りたい!
P.16,17,18 へ

早く乾かす!
上手に乾かす!!

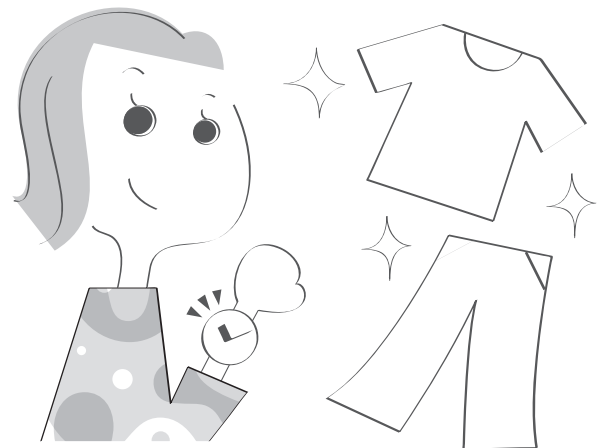

レシピ3

少ない量なら…
風乾燥。

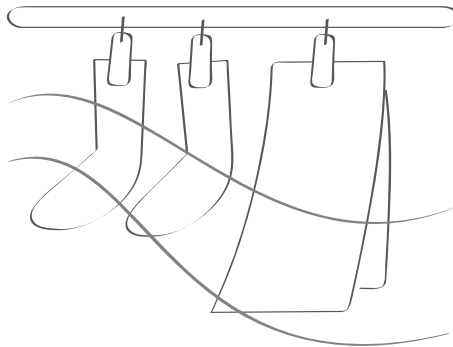

ゆっくり乾かし、
しっかり省エネ!

レシピ4

夏場の入浴…
暑いときは、涼風。



入浴が快適に!

レシピ5

浴室のお掃除…
寒い時、暖房。暑い時、涼風。



お掃除が快適に!

プラスレシピ

長くお使いいただくために…
月一回のお手入れを!

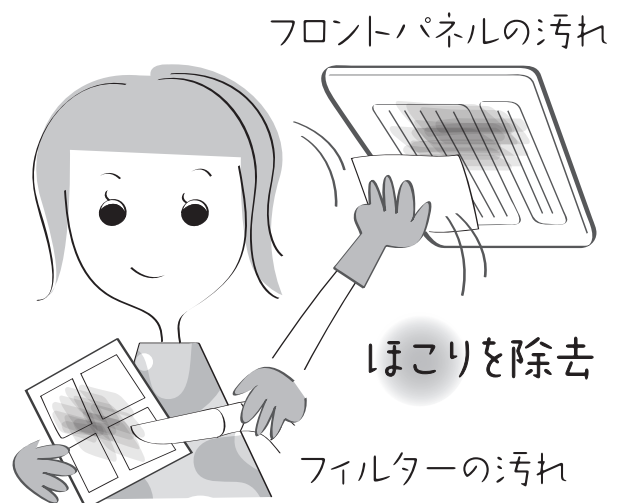
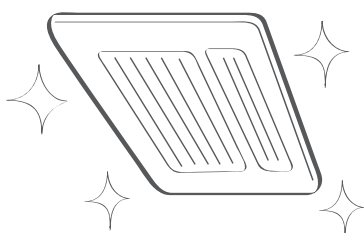

もくじ

こんなことができます	1, 2
使いかたレシピ	3, 4
もくじ	5
知っておいていただきたいこと	6
確認していただきたいこと	6
安全上のご注意 (必ずお守りください)	7, 8
各部の説明	9
副吸込グリルの設置例	10
各運転の空気の流れ	11
電源を入れたとき (停電から復帰したとき)	12
時刻を合わせる、修正する	12
24時間換気を使う (24時間換気の設定と解除)	13, 14
浴室を暖める (暖房)	15
衣類を乾かす (乾燥)	16, 17, 18
浴室の蒸し暑さをやわらげる (涼風)	19
浴室を換気する (換気)	20
入タイマーについて (予約運転)	21
お手入れのしかた	22, 23, 24
故障かな?と思われたら	25, 26
アフターサービスについて	27
別売部品	27
点検ランプについて	27
仕様・電気代の目安	28
消費生活用製品安全法の長期使用製品安全点検制度について	29, 30
保証書	裏表紙

知っておいていただきたいこと

結露水について

冬場など寒い時期の入浴中に換気をすると、暖房機本体内部に結露が発生し本体から水滴が落ちる場合があります。故障ではありません。

入浴中の換気運転や24時間換気を一時停止してください。また、入浴前に乾燥または暖房運転を行い、浴室内と暖房機本体内部を事前に暖めておくこともおすすめします。それでも頻繁に結露水が落下する場合は、暖房機本体内部に結露水が溜まっている可能性があります。2時間以上乾燥運転を行い、内部を乾燥させてください。

入浴剤（特に粉末状のもの）などを使用した場合、暖房機本体が吸引して、入浴剤の成分がパネルやフィルターに付着し、色の付いた結露水が落下することがあります。故障ではありません。

入浴剤がパネルに付着した場合はぬれた布でよくふき取り、フィルターに付着した場合は軽く洗ってください。また、入浴剤を入れるときは、運転を停止（24時間換気運転は一時停止）させてください。

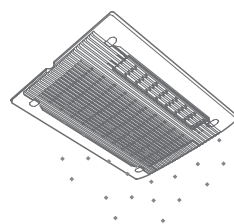
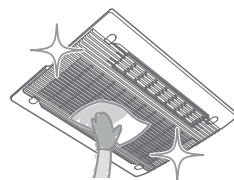

ほこりの落下について

フィルターについたほこりやフィルターでは捕捉できない小さなほこりが暖房機本体内部に付着し、落下することがあります。故障ではありません。

フィルターのお手入れを行ってください。改善されない場合、暖房機本体内部にほこりが付着している可能性があります。

マックス 修理受付窓口 ☎ 0120-011-408 までご連絡ください。

※点検・清掃は有償となります。ご自身で分解、点検、清掃は行わないでください。

暖房効果について

浴室の種類、大きさ、季節により暖房効果は異なります。寒い時期は暖まりにくくなります。

故障ではありません。

浴室が冷えきっているときは、入浴される約30分～1時間前から暖房することをおすすめします。

浴室乾燥について

浴室内に溜まった水滴（結露水）は一部乾きにくい場合もあります。故障ではありません。

きしみ音について

フロントパネルが温度変化で膨張し、天井などとこすれて発生する音です。故障ではありません。

運転について

乾燥・暖房運転終了後、ファンが約10秒間まわり、停止します。ヒーター部冷却のための運転ですので、故障ではありません。

ヒーター入切音について

乾燥・暖房運転時には、浴室の温度により自動的にヒーターを入切します。「カチッ」と動作音がしますが故障ではありません。

調整運転について

プレーカーを入れたとき、最初の運転ボタン操作で調整運転を行います。ファンが高速で回りますが異常ではありません。

風乾燥モードについて

送風と短時間の温風により、ゆっくりと衣類を乾燥させるモードです。温風は設定した時間の最後30分のみ吹出し、それまでは温風が出ませんが異常ではありません。

確認していただきたいこと

製品が正しく取付けられているかを確認します。以下項目について確認してください。

- 点検口は設けられていますか。
- 吹出口からの風の吹出し方向が洗い場側に向いていますか。
- リモコンが浴室の外に取付けられていますか。
- フロントパネルにねじ穴カバー4個が取付けられていますか。
- フィルターの抜き差しができますか。
- 点検制度の説明を受け、所有者票の記入、登録はお済みですか。

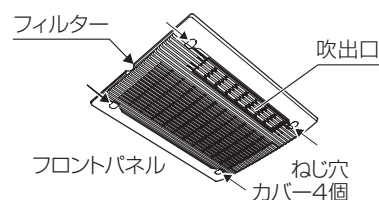

上記項目について不具合がひとつでもあった場合は、お買い上げの販売事業者またはお取付けの専門業者へご相談ください。



安全上のご注意 (必ずお守りください)

- ご使用前に、この事項を必ずお読みのうえ、正しくご使用ください。
- この項に示した注意事項は安全に関する重大な内容を記載していますので、必ずお守りください。
- ここでの『人』とは、使用者のみでなく、ご家族、来客者および購入者から機器を譲渡された人も含みます。

▼ 誤った取扱いをした場合に生じる危険とその程度を次の区分で説明しています。

 警告	人が死亡または重傷を負う可能性がある内容を示しています。
 注意	人が軽傷を負う可能性、及び物的損害が発生する可能性がある内容を示しています。

▼ お守り頂く内容を図記号で説明しています。

 「禁止」	 「必ず行うこと」
 「分解禁止」	 「アース線をD種接地工事に基いて必ず接続すること」
 「接触禁止」	

警告

 使用禁止	<p>■内釜式風呂を設置した浴室では使用しない 排気ガスが浴室内に逆流し、一酸化炭素中毒をおこすおそれがあります。</p> <p>■運転中に機器から異常音や異臭、その他、運転が通常と違うことを感じたら、直ちに運転を停止し、分電盤のブレーカーを切る ※マックス 修理受付窓口 ☎0120-011-408 までご連絡ください。 異常のまま運転を続けると火災や感電のおそれがあります。</p> <p>■交流100V以外では使用しない 火災・感電・故障のおそれがあります。</p> <p>■ガス漏れに気付いたときは、リモコン・スイッチの操作をしない 爆発や引火のおそれがあります。窓がある場合は窓を開けて空気を入れ換えてください。</p>		
 禁止	<p>■設置工事・移動再設置・分解・修理・改造は、自分で行わない 発煙、発火、感電、けがなどのおそれがあります。</p> <p>■ドライクリーニング油、ベンジンやシンナー、ガソリン、アロマオイルなどの付着した衣類は、洗濯後でも絶対に乾燥させない 油の酸化熱による自然発火や、引火するおそれがあります。</p> <p>■本体各部やリモコンに直接水やお湯・洗剤等をかけない 火災・感電、故障や高温水の滴下によりやけどのおそれがあります。</p> <p>■フロントパネルに市販のフィルターを取付けない 火災・故障のおそれがあります。</p> <p>■衣類乾燥時に可燃物（ポケットなどにライターやマッチ）を入れたままにしない 火災のおそれがあります。</p> <p>■フロントパネルは取外さない 火災・感電・けがのおそれがあります。</p>		
 接触禁止	<p>■乾燥・暖房運転中や停止直後はフロントパネルやランドリーパイプには触れない やけどのおそれがあります。</p>	<p>■フロントパネル内に指や棒を入れない 感電・けが・やけど・故障のおそれがあります。</p>	
 分解・修理禁止	<p>■改造は行わない。また、修理技術者以外の方は、分解したり修理は行わない 火災・感電・けがのおそれがあります。</p> <p>修理は マックス 修理受付窓口 ☎0120-011-408 までご連絡ください。</p>		
 必ず守る	<p>■点検期間中に法定点検を受ける 経年劣化により、発煙、発火、けがをすることがあります。 ※ご使用になる前に必ず所有者登録をしてください。(P29、30参照)</p> <p>■長時間にわたり直接温風や送風を身体にあてない 顔や頭部に温風を長時間あてるとのぼせたり、脱水症状や低温やけど、体調悪化や健康障害のおそれがあります。 とくに次のような方が使用する場合は、入浴中は機器を停止するか、まわりの人が注意してください。</p> <ul style="list-style-type: none"> ●疲労の激しい方 ●温風が体にあたることを好まない方 ●サウナが体質的に合わない方 ●皮膚感覚の弱い方 ●皮膚の弱い方 ●乳幼児・お年寄り・病人など、自分の意志で体を動かさない方 <p>■乾燥・暖房運転時には、浴室にあるスプレー缶を浴室の外へ出す 熱でスプレー缶が破裂するおそれがあります。</p>		
 プレーカーを切る	<p>■お手入れは分電盤のブレーカーを切ってから行う (ぬれた手で入/切しない) 感電のおそれがあります。</p>		
 アース接続	<p>■アースは、D種接地工事に基いて確実に取付けられているか、漏電遮断器が設置されているか確認する 故障や漏電のときに感電するおそれがあります。 ※アースや漏電遮断器を取付ける電気工事は販売事業者にご相談ください。</p>		

注意



使用禁止

- お手入れの際は、アルコール、ベンジン、シンナー、みがき粉、化学雑巾、金属タワシ、アルカリ性洗剤、酸性洗剤、カビ取り剤等は使用しない
フロントパネル、本体及びリモコンの故障、変色や変形、落下、表示シールの文字が消えるおそれがあります。
- 一般家庭用以外の目的に使用しない
この製品は、浴室の暖房・換気・乾燥用です。業務用として使用しないでください。寿命が著しく短くなります。また、食品・動植物・精密機器・美術品等の乾燥に使用しないでください。製品の品質が低下するおそれがあります。
- フィルターをはずしたまま運転をしない
火災、故障のおそれがあります。
- 動植物に温風・送風を直接あてない
動植物に悪影響をおよぼすおそれがあります。

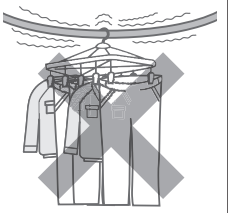
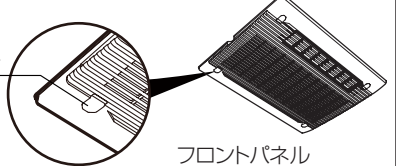

禁止

- フロントパネルには、洗濯物などを直接かけない
感電・けが・故障のおそれがあります。
 - リモコンは水拭きしない
感電、故障のおそれがあります。
 - 小さなお子さまに暖房機を使用させない
思わぬ事故のおそれがあります。
 - 温泉の浴室やプールなどでは使用しない。また、温泉水、温泉成分を含んだ入浴剤を使用しない
フロントパネルの故障、変色、腐食のおそれがあります。
 - フィルターを直射日光に当てたり、火に近づけて乾かさない
損傷、変色や変形するおそれがあります。
 - ねじ穴カバーは取外さない
落下、故障のおそれがあります。
 - 吹出口や吸込口をふさがない
けが、やけどのおそれがあります。
- 
- 



必ず守る

- フィルターのお手入れは定期的に(1ヶ月に1回程度)必ず行う
フィルターが目詰まりすると、運転効率の低下や故障のおそれがあります。
 - お手入れの際に、洗剤を使用する場合、中性洗剤を使用し、直接吹きつけない。
また、洗剤が残らないように確実に拭き取る
フロントパネル及びリモコンの故障、変色や変形、落下、表示シールの文字が消えるおそれがあります。
 - 入浴後は換気運転を行う
水滴がついたまま長時間運転しないと故障のおそれがあります。
 - お手入れは暖房機本体が確実に停止してから行う。すべらないよう足元に注意し、手は手袋などで保護して行う(すべりやすいスリッパなどをはいた状態での作業や、不安定な台での作業、浴槽の縁や風呂のふたの上での作業は、危険なので行わない)
けがをするおそれがあります。
 - 熱により変形・損傷しやすいものは浴室の外に出す
暖房運転時は、浴室内が高温になるおそれがあります。
 - 乾燥・暖房運転中は、金属製の物は熱くなるため、温風が直接あたる場所に置かない
やけどのおそれがあります。
- 



ブレーカーを切る

- 長時間使用しない場合は、分電盤のブレーカーを切る
火災、漏電のおそれがあります。
 - 雷が発生しているときは、すぐに使用を中止し分電盤のブレーカーを切る
故障のおそれがあります。
- ※雷が遠ざかったことを確認してから分電盤のブレーカーを入れてください。



取付注意

- お手入れの際、フィルターの取付けは、確実に行う
落下によりけがをするおそれがあります。



取付確認

- 本体とフロントパネルが浴室の天井に堅固に取付けられていることを確認する
落下によりけがをするおそれがあります。
- リモコンが浴室の外に取付けられていることを確認する
感電、故障のおそれがあります。
- 天井取付部などが傷んでいないか、定期的に確認する
取付部などが傷んでいると、火災、感電や機器の落下によるけがのおそれがあります。
- フロントパネルのねじ穴カバーが確実に取付けられていることを確認する
取付けられていない場合、落下や故障のおそれがあります。

各部の説明

本体

本体は浴室の天井に取付けられています。
また、細かい部分のデザインはイラストと異なる場合があります。

吹出口

吸込口から入った空気を吹出します。

フィルター

吸込口から吸込まれた空気に含まれるほこりを取り除きます。フィルターのお手入れは定期的に(1ヶ月に1回程度)必ず行ってください。

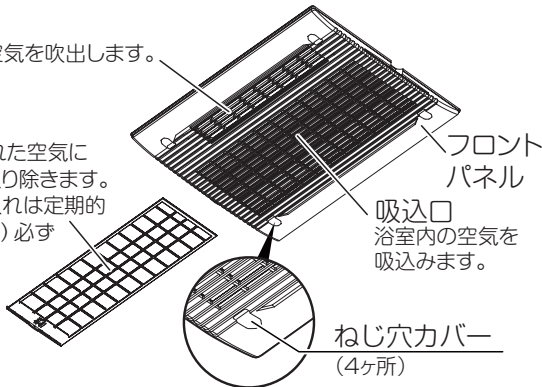

副吸込グリル

トイレ・洗面所の天井に取付けられています。
(BS-132HMは1ヶ所/BS-133HMは2ヶ所)
また、細かい部分のデザインはイラストと異なる場合があります。

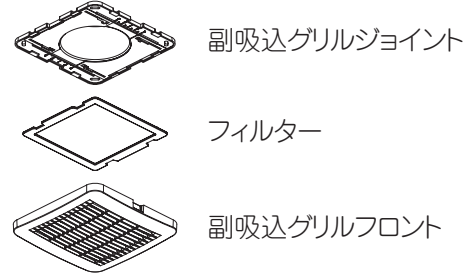

リモコン

リモコンは洗面所等の壁に取付けられています。
また、細かい部分のデザインはイラストと異なる場合があります。

時刻・タイマー表示窓

現在時刻・入タイマー・切タイマーを表示します。「:」は印刷されているので光りません。

点検ランプ(橙)

法定点検の時期に点滅します。P27参照

消費生活用製品安全法で規定される表示

お問い合わせ先が記載されています。

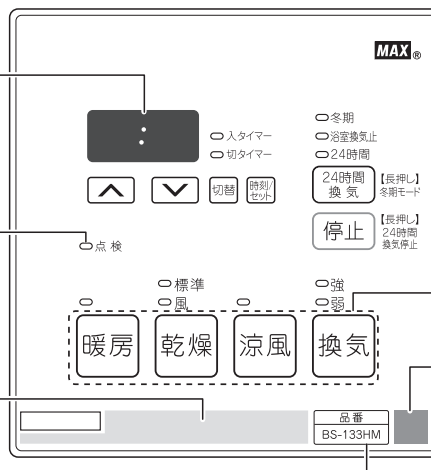

運転ボタン

二次元コード

スマートフォン・タブレットから製品情報等が閲覧できます。

品番

BS-132HMまたはBS-133HM

リモコンを操作するときは、目的に合わせて正確にボタンを押し、ランプの点灯を確認してください。

ボタン	はたらき	参照頁	ボタン	はたらき	参照頁
暖房	浴室を暖める	P15	涼風	浴室の蒸し暑さをやわらげる	P19
乾燥	衣類を乾かす 押す毎に「標準」⇔「風」モードが切替わります。	P16 P17 P18	換気	浴室を換気する 押す毎に「強」⇔「弱」モードが切替わります。	P20
24時間換気	24時間換気する 押す毎に「24時間」⇔「浴室換気止」が切替わります。ボタン長押しで「冬期」モードに切替わります。	P13 P14	切替	各運転(24時間換気以外)の切タイマー(運転時間)と入タイマー(予約運転)の切替 押す毎に「入タイマー」⇔「切タイマー」モードが切替わります。	P21
停止	各運転(24時間換気以外)を停止 ボタン長押しで24時間換気が停止します。	—	時刻/セット	現在時刻の表示、設定と修正	P12

副吸込グリルの設置例

BS-133HM (3室換気タイプ)

トイレと洗面所

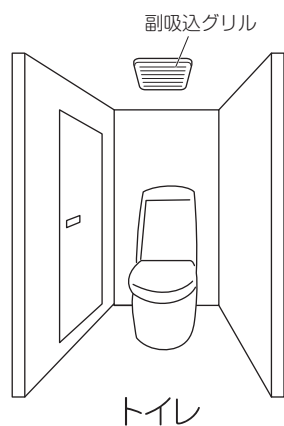

BS-132HM (2室換気タイプ)

トイレ

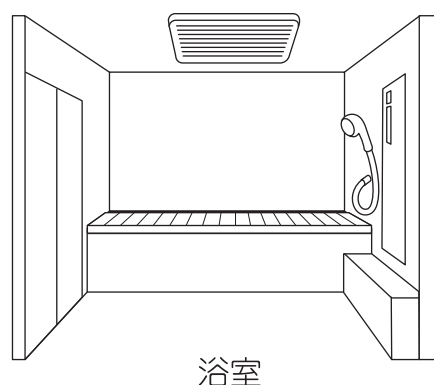
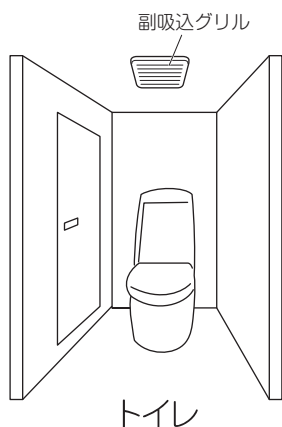

洗面所

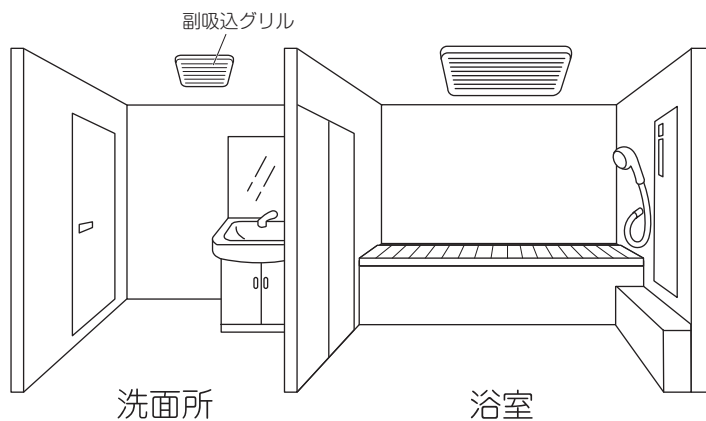

各運転の空気の流れ

矢印は風の流れを示します。 ➡ は風(室温) ➡ は温風

BS-133HMは浴室と洗面所とトイレの3室換気、BS-132HMは浴室と洗面所またはトイレの2室換気となります。

24時間換気

P13,14

浴室と洗面所とトイレ内の空気を24時間低风量排出します。

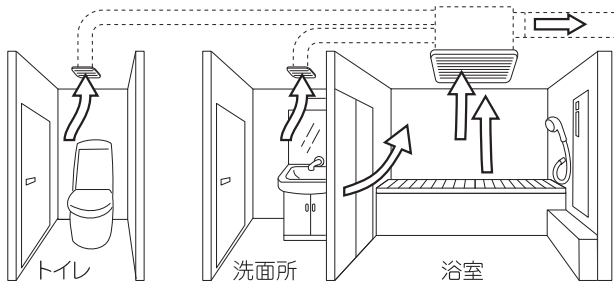

換気(強・弱)

P20

浴室と洗面所とトイレを換気します。

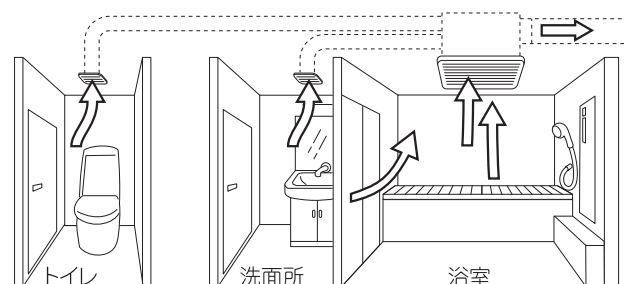

暖房

P15

浴室が寒いとき、浴室を暖めて快適に入浴できます。

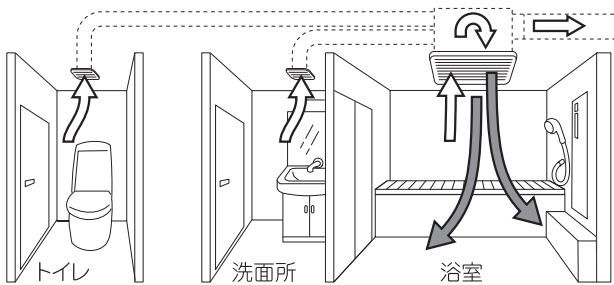

涼風

P19

浴室が暑いとき、扇風機として使用します。

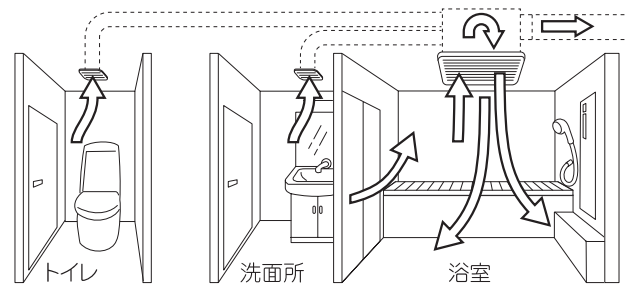

乾燥(標準)

P16,17,18

洗濯物を温風と送風で乾燥させます。天気が悪いときなど洗濯物を外に干せないとき、浴室内に洗濯物を吊るして使用します。

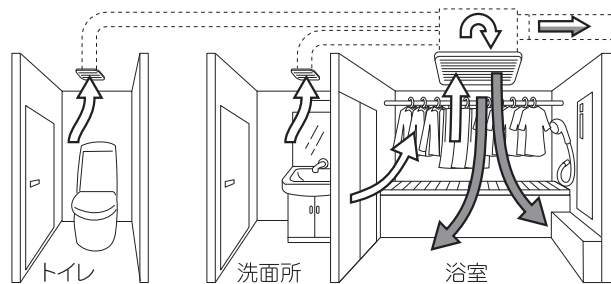

風乾燥

P17

洗濯物を送風と短時間の温風によりゆっくりと乾燥させます。天気が悪いときなど洗濯物を外に干せないとき、浴室内に洗濯物を吊るして使用します。

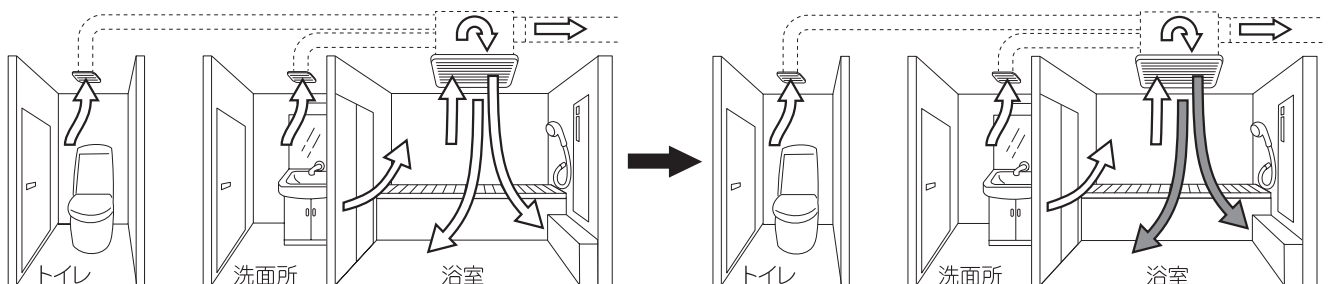

電源を入れたとき (停電から復帰したとき)

電源を入れたとき (停電から復帰したとき) は換気風量の調整運転が必要です。
下記の①～④の手順を必ず行ってください。

- ① a) 居室や台所に設置されている外気取入口 (給気口) を開けてください。
b) キッチン換気扇 (レンジフード) の運転を止めてください。
c) お部屋の換気扇を止めてください。
d) 浴室ドアの空気取入口を開けてください。
※フィルターが汚れている場合は、お手入れをお願いします。

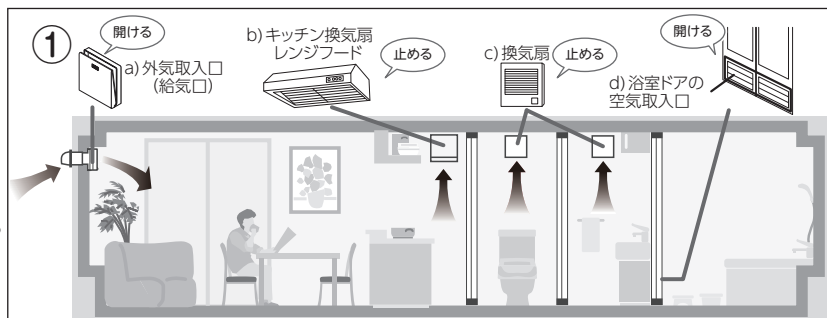

- ② 分電盤内の換気・乾燥・暖房機用のブレーカーを入れると、乾燥標準ランプが点滅し、時刻・タイマー表示窓に **12:00** が点滅表示されます。
※分電盤のブレーカーが入っている場合は一度、切ってから再度、ブレーカーを入れてください。

- ③ 下の「時刻を合わせる、修正する」を参照し、時計の時刻合わせを行ってください。

- ④ **24時間換気** ボタンを押すと、24時間換気ランプが点灯し、換気風量の調整運転が始まります。約30秒後、自動で24時間換気となります。

※その他のランプ表示をして動作しない場合は、P25、26の「故障かな?と思われたら」を参照してください。

※調整運転は、「電源を入れたとき」、「停電復帰後」の最初の運転時のみ行います。

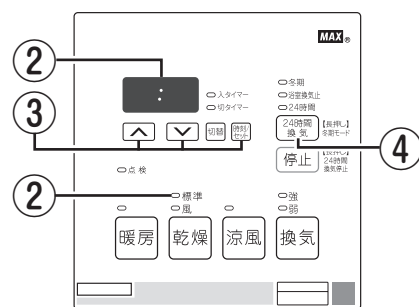

時刻を合わせる、修正する

現在時刻を合わせる

- ① ブレーカーを入れる。
乾燥標準ランプが点滅し、時刻・タイマー表示窓に **12:00** が点滅表示されます。
- ② **▲ ▼** を押し、現在時刻に合わせます。
1分単位で変化します。押し続けると、連続して変化します。
10秒以上押し続けると、1時間単位で変化します。
※時刻は24時間表示です。午後1時は **13:00** となります。
- ③ **時刻/セット** を押します。
同時に時計がスタートします。時刻の設定が完了しました。

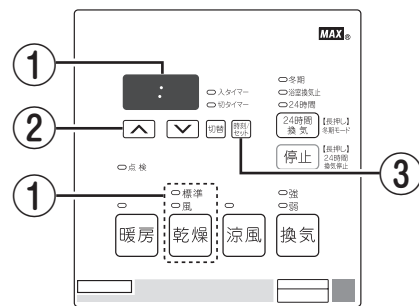

現在時刻を修正する

- ① **時刻/セット** を3秒以上押し続けると時刻・タイマー表示窓の時間が点滅します。
この状態になると、時刻合わせができます。
- ② **▲ ▼** を押し、現在時刻に合わせます。
- ③ **時刻/セット** を押します。
同時に時計がスタートします。時刻の修正が完了しました。

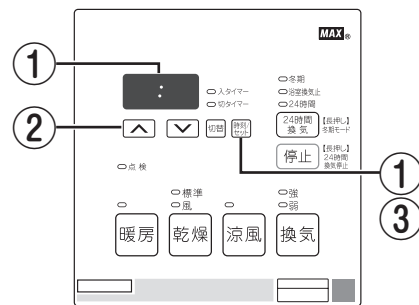

- メモ**
- ◇ あやまって時刻/セットボタンを3秒以上押ししてしまったときや時刻を修正しないでもとの表示にもどしたいときは、24時間換気以外の運転ボタンを押すか、そのまま90秒放置してください。
 - ◇ 現在時刻を合わせたら、必ず「時刻/セット」ボタンを押してください。
 - ◇ 切タイマー、入タイマーが表示されている時に、現在時刻を確認したいときは、時刻/セットボタンを押すと10秒間表示されます。10秒以内にもう一度時刻/セットボタンを押すと切タイマー、入タイマー表示に戻ります。

24時間換気を使う (24時間換気の設定と解除)

本製品の「24時間換気」は常時換気をします。

「24時間換気」は止めることができますが、住宅の全般換気 (計画換気) の為に必要ですのでできるだけ停止させないでください。ただし、住宅によっては本機の24時間換気機能を建築基準法が定める全般換気 (計画換気) として使用していない場合もあります。

24時間換気の設定

24時間換気 ボタンを押し、24時間換気ランプを点灯させてください。

24時間換気が設定され、24時間換気運転を開始します。

※24時間換気は連続運転ですのでタイマー設定はありません。

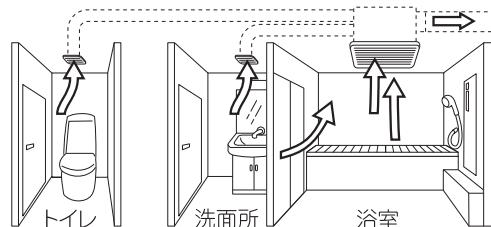

24時間換気の解除

停止 ボタンを長押し (3秒以上) し、24時間換気ランプを消灯させてください。

24時間換気が解除され、24時間換気運転が止まります。

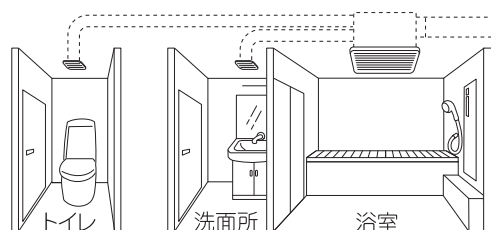

浴室換気止について

本機は24時間換気機能により、本体 (浴室) と副吸込グリル (洗面所・トイレ) より常に換気をしています。浴室にいる際に風が体にあたり寒いと感じたときに浴室換気を止めることができます。

24時間換気 ボタンを押し、浴室換気止ランプを点灯させてください。

本体 (浴室) の換気運転が1時間止まります。浴室換気運転停止の間、副吸込グリル (洗面所・トイレ) は風量が増加した状態での換気運転を続けます。1時間が経過すると自動で24時間換気運転に戻ります。

※本体 (浴室) に換気用ファンが内蔵されているため、動作音は継続して聞こえます。

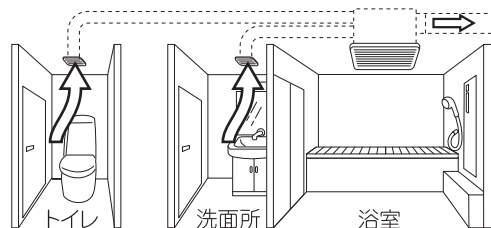

24時間換気の冬期モードについて

本機は寒い期間 (冬期) 用として、24時間換気の風量を下げて運転を行う「冬期モード」に設定することができます。
(冬場の過換気を軽減するための設定でもあり、24時間換気の風量を約20%下げて運転するモードです)

24時間換気 ボタンを長押し (3秒以上) し、冬期ランプを点灯させてください。冬期ランプ点灯中は24時間換気運転が冬期モードになります。冬期モードを解除する場合は、**24時間換気** ボタンを長押し (3秒以上) し、冬期ランプを消灯させてください。

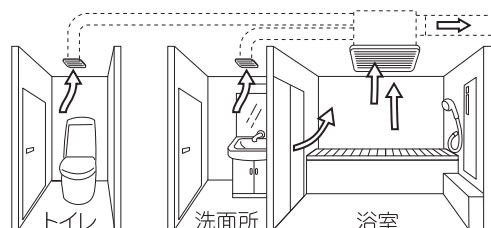

トイレの換気について

トイレに副吸込グリルを設置している場合、常にトイレを換気しています。

トイレの換気量を増やす

- ① 24時間換気運転中、トイレは常に低風量の換気を行なっています。
- ② トイレスイッチを入れると、大風量の換気になります。
 - ・ブレーカーを入れた初期状態では、トイレスイッチを入れても変化しません。調整運転を行ってください。(P12電源を入れたとき 参照)
 - ・トイレの換気を行っている場合、必ず洗面所の換気も行います。(BS-133HMのみ)

24時間換気運転が解除のとき、トイレスイッチが入っていることをお知らせするために、リモコンの換気強ランプと換気弱ランプが点滅します。

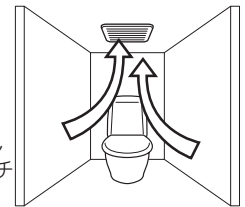
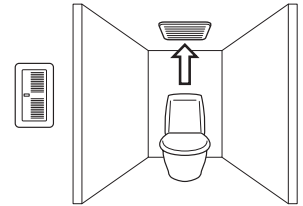

- ③ トイレスイッチを切ると、低風量の換気に戻ります。(設定により最大3分後に戻ります)

トイレの換気を止める

トイレの換気のみを停止することはできません。

停止する場合は、リモコンの24時間換気ボタンを3秒長押ししてください。

ただし、浴室・洗面所の換気も止まります。

※3秒長押ししても止まらない場合は、トイレスイッチが入っている可能性があります。

トイレスイッチを切ると停止します。(設定により最大3分後に戻ります)

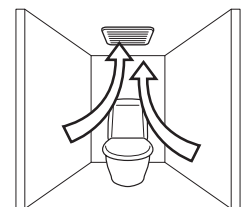

洗面所の換気について

洗面所に副吸込グリルを設置している場合、常に洗面所を換気しています。

洗面所の換気を止める

洗面所の換気のみを停止することはできません。

停止する場合は、リモコンの24時間換気ボタンを3秒長押ししてください。

ただし、浴室・トイレの換気も止まります。

※3秒長押ししても止まらない場合は、トイレスイッチが入っている可能性があります。

トイレスイッチを切ると停止します。(設定により最大3分後に停止します)



アドバイス

◆24時間換気運転中は建物全体の換気をスムーズに行なうため、浴室ドアの空気取入口及び居室の外気取入口(給気口)等を開けてください。空気取入口がない場合は、ドアを少し開けてください。浴室に窓がある場合は、窓を閉めて浴室ドアの空気取入口から吸い込むようにしてください。

メモ

- ◇シックハウス症候群の軽減を目的に、建築基準法の改正で、平成15年7月1日より居室を有する全ての建築物に、24時間機械換気設備の設置が義務付けられています。
- ◇ブレーカーを入れた後の初期状態のとき、各運転ボタンを押すと、自動的に「24時間換気設定」となります。各運転が終了した後は24時間換気運転を継続します。
- ◇他の運転から切替えるとき、ランプはすぐに切替わりますが、運転が動作するまでに数秒～数10秒間かかる場合があります。

浴室を暖める（暖房）

浴室に温風を送ります。浴室が冷えて寒いときなどに使用してください。ただし、浴室内の温度や浴室が暖まるまでの時間は、季節、室温、浴室の大きさ、材質、形状、浴室窓の有無、浴室内の乾燥状態などによって変化します。状況によっては浴室内温度が十分に上昇しにくい場合や、浴室が暖まるまでの時間が長くなる場合があります。

① 暖房を運転する

暖房 ボタンを押し、暖房ランプを点灯させてください。

吹出口から温風が吹出します。

※濡れた体に直接温風が当たると寒く感じる場合があります。

※浴室が冷えているときは、入浴される約30分～1時間前から暖房することをおすすめします。

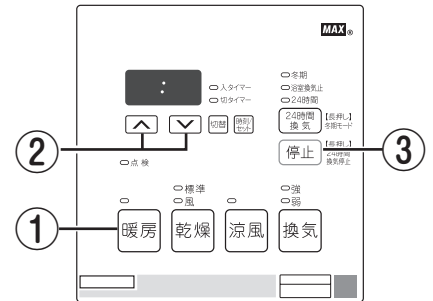

② 運転時間（切タイマー）を設定する

▲ ▼ ボタンで運転時間（切タイマー）を設定してください。

10分単位で変化します。押し続けると連続で変化します。

設定した運転時間が経過すると、暖房運転が終了します。

予約運転（入タイマー）については、P21を参照してください。

※暖房運転時間の初期設定は1時間となっています。

※2回目以降は、前回設定した運転時間が記憶されています。

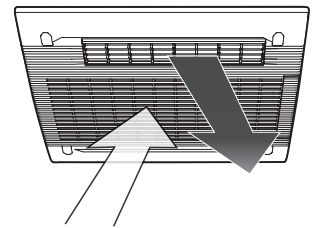

③ 暖房を停止する

停止 ボタンを押し、暖房ランプを消灯させてください。

停止後、24時間換気ランプが点灯している場合は、24時間換気運転に切替わります。



アドバイス

◆浴室が冷えきっているときは、**入浴される約30分～1時間前から暖房**することをおすすめします。

メモ

- ◇温風は、運転開始後、徐々に温度が上昇します。浴室が寒い場合、温風の温度が上昇するのに少し時間がかかる場合があります。
- ◇暖房運転の温度設定はできません。
- ◇他の運転から切替えるとき、ランプはすぐに切替わりますが、運転が動作するまでに数秒～数10秒間かかる場合があります。
- ◇冬場など浴室の周辺温度が低い場合は、十分に暖まらない場合があります。
- ◇天井からの温風吹出し方式のため、足下が寒く感じる場合があります。
- ◇運転中は、浴室内の温度が上がりすぎるのを防止するため、途中でヒーターを切り、風（室温）を吹出す場合があります。温風⇄風（室温）を吹出す動作を繰り返します。
- ◇暖房運転終了後、ファンが約10秒間まわり、停止します。ヒーター部冷却のための運転ですので、故障ではありません。

! 注意

暖房運転中や停止直後はフロントパネルやランドリーパイプには触れないやけどのおそれがあります。

衣類を乾かす (乾燥)

浴室に温風や風を送りながら換気を行い、衣類を乾かします。
天気が悪いときなど洗濯物を外に干せないとき、浴室内に洗濯物を吊るして使用してください。
乾燥は「標準乾燥」と「風乾燥」の2モードあります。目的に合わせてご使用ください。

標準乾燥 洗濯物を温風で乾燥させます。

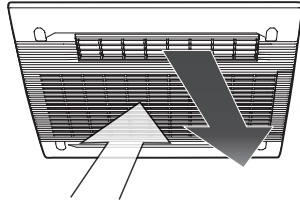

風乾燥

洗濯物を風 (室温) でゆっくり乾燥させます。仕上げの短時間のみ温風が吹出す省エネ乾燥モードです。

衣類2kg相当は浴室周辺温度が20℃の場合、約6時間かかります。



風乾燥運転6時間運転設定時の本体動作とリモコンの表示

送風
5時間30分 (設定変更可能)

温風+送風 (ヒーターON)
30分 (固定)

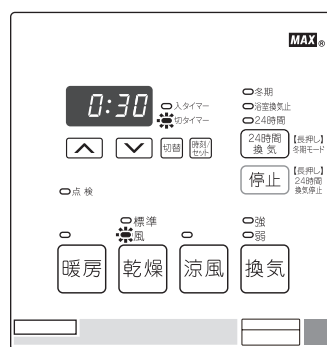
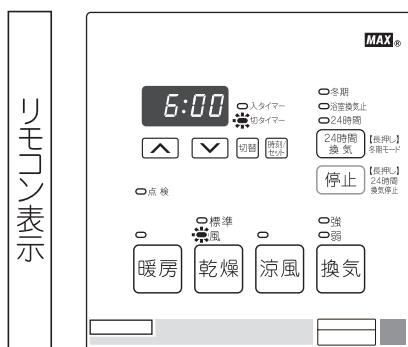

① 乾燥を運転する

乾燥 ボタンを押し、乾燥標準ランプを点灯させてください。

吹出口から温風が吹出します。

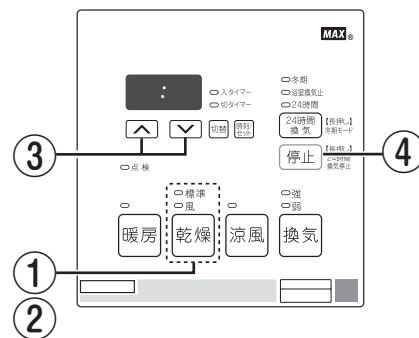

② 運転モードを選ぶ

乾燥 ボタンを押し、標準風 \leftrightarrow 標準風 と切替わります。

③ 運転時間 (切タイマー) を設定する

▲ ▼ ボタンで運転時間を設定してください。

10分単位で変化します。押し続けると連続で変化します。

設定した運転時間が経過すると、乾燥運転が終了します。

予約運転 (入タイマー) については、P21を参照してください。

※運転時間の初期設定は、標準乾燥モードは3時間、風乾燥モードは、6時間となっています。

※2回目以降は、前回設定した運転時間が記憶されています。

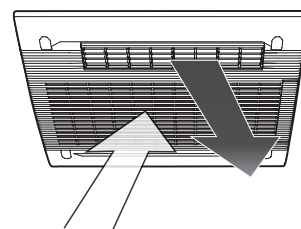

④ 乾燥を停止する

停止 ボタンを押し、乾燥ランプを消灯させてください。

停止後、24時間換気ランプが点灯している場合は、24時間換気運転に切替わります。



アドバイス

◆乾燥終了後は早めに洗濯物を取り込むことをおすすめします。長い時間そのままにしておくと洗濯物が湿ってくる場合があります。

◆取り込むときに洗濯物が少し湿っていたときには、30分標準乾燥運転させますとヒーターからの温風でふっくら仕上がります。

メモ

◇温風は、運転開始後、徐々に温度が上昇します。浴室が寒い場合、温風の温度が上昇するのに少し時間がかかる場合があります。

◇温度設定はできません。

◇乾燥時間は、季節、室温、浴室の大きさ・材質・形状、浴室窓の有無、浴室内の乾燥状態、洗濯物の種類、脱水状態、洗濯物を吊るす位置などによって変化します。状況によっては十分乾燥しない場合があります。

設定した乾燥時間で乾燥が不十分な場合は、さらに必要時間を設定し、乾燥運転をしてください。

◇暖房運転で衣類乾燥はしないでください。浴室内に湿気が残り、衣類が乾燥しづらくなります。

◇他の運転から切替えるとき、ランプはすぐに切替わりますが、運転が動作するまでに数秒～数10秒間かかる場合があります。

◇風乾燥は温度の低いときに(0℃以下)や湿度の高い梅雨の時期には、乾かない場合があります。

注意

■乾燥運転中や停止直後はフロントパネルやランドリーパイプには触れないやけどのおそれがあります。



■樹脂ハンガーまたは洗濯竿を使用する際は注意する変形するおそれがあります。

上手な衣類乾燥のしかた

ステップ1 ランドリーパイプに衣類を吊るす前に行うこと

<p>洗濯物は十分脱水しましょう。</p> <p>十分脱水</p> 	<p>壁面などに水滴(結露水)が付着している場合、拭き取る。</p> 	<p>浴槽にはふたをする。</p> <p>ふたを閉めましょう</p> 	<p>フィルターのを汚れをチェックする。フィルターが汚れている場合は、お手入れをする。</p> 	<p>浴室のドアの空気取入口を開ける。空気取入口がない場合は、ドアを少し開ける。洗面室のドアも開ける</p>
---	--	--	--	--

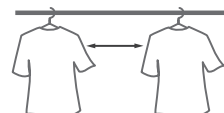
ステップ2 ランドリーパイプへの衣類の吊るしかた

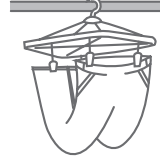
<p>洗濯物に風が当たるように間隔を適度にあげる。</p> 	<p>乾きにくいものは中央の温風が当たる範囲へ干す。乾きやすいものは吹き出し方向の反対側へ干す。</p>  <p>薄物 厚物 薄物</p>	<p>丈の長い洗濯物は下の方が乾きにくいので、折り返して吊るす。ただし折り返し部が重ならないようにする。</p> 
---	---	--

ステップ3 衣類乾燥範囲の確認

吊した洗濯物が右図の乾燥空間に入っているか確認してください。乾燥空間の外では、洗濯物が乾きにくくなります。

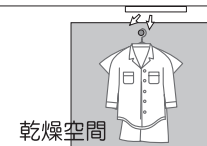
 <p>乾燥空間</p> <p>浴槽</p>	 <p>乾燥空間</p> <p>浴槽</p>
---	---

ステップ4 衣類乾燥中の確認

洗濯物の乾き具合により、途中で位置を入れ替える。

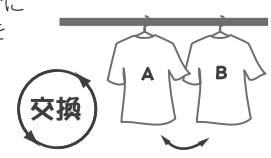

交換

衣類重量と乾燥時間の目安

乾燥モード	標準		風	
	衣類の重量 (kg)	乾燥時間 (時間)	衣類の重量 (kg)	乾燥時間 (時間)
衣類の重量と乾燥時間 (浴室周辺温度: 20℃)	0 - 6	2 - 7	0 - 2	3 - 7
浴室周辺温度の変化と乾燥時間 (衣類の重量: 約5kg)	0 - 30	6 - 8	0 - 30	6 - 8
	(衣類の重量: 約2kg)		(衣類の重量: 約2kg)	

※乾燥時間は目安です。季節、室温、浴室の大きさ・材質・形状、浴室窓の有無、浴室内の乾燥状態、洗濯物の種類、脱水状態、洗濯物を吊るす位置などによって変化し、乾きにくい場合があります。

- ※測定条件
- 浴室周辺湿度: 60%
 - 洗濯物は全自動洗濯機にて9分間脱水
 - 浴室は1.6m×1.6m×2.1mサイズのシステムバス(保温材あり)
 - 乾燥時間は、衣類の総重量が洗濯前の重量に戻るまでの時間
 - 浴室内は水滴のない乾燥状態
 - お湯はりなし、ふたあり

※衣類

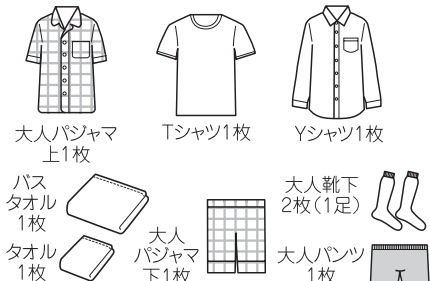
<p>衣類重量 約 5 kg</p>  <p>大人バジャマ 上2枚 大人バジャマ 下2枚 大人スボン 2枚 作業着 上1枚 Yシャツ 2枚 大人ジャージ 上1枚 バスタオル 2枚 子供ジャージ 下2枚 子供ジャージ 上2枚 大人ジャージ 下1枚 作業着 下1枚</p>	<p>衣類重量 約 2 kg</p>  <p>大人バジャマ 上1枚 Tシャツ1枚 Yシャツ1枚 バスタオル 1枚 大人靴下 2枚(1足) 大人バジャマ 下1枚 大人パンツ 1枚</p>
---	---

浴室の蒸し暑さをやわらげる（涼風）

浴室に風を送ります。夏場など、浴室が暑く蒸しているときに、扇風機代わりに使用できます。

① 涼風を運転する

涼風 ボタンを押し、涼風ランプを点灯させてください。

吹出口から風（室温）が吹出します。

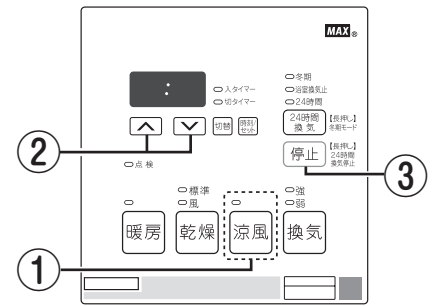

② 運転時間（切タイマー）を設定する

▲ **▼** ボタンで運転時間（切タイマー）を設定してください。

10分単位で変化します。押し続けると連続で変化します。

設定した運転時間が経過すると、涼風運転が終了します。

予約運転（入タイマー）については、P21を参照してください。

※運転時間の初期設定は3時間となっています。

※2回目以降は、前回設定した運転時間が記憶されています。

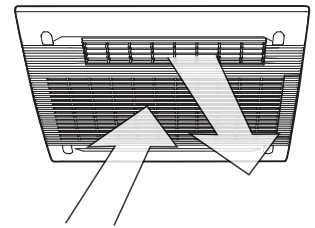

③ 涼風を停止する

停止 ボタンを押し、涼風ランプを消灯させてください。

停止後、24時間換気ランプが点灯している場合は、24時間換気運転に切替わります。

メモ ◇温度設定はできません。

◇涼風機能は、浴室内の空気を循環する機能で、冷風を出す機能ではありません。

◇他の運転から切替えるとき、ランプはすぐに切替わりますが、運転が動作するまでに数秒～数10秒間かかる場合があります。

浴室を換気する(換気)

浴室の湿気をとるため換気します。入浴後など浴室を使用した後に運転してください。

① 換気を運転する

換気 ボタンを押し、換気ランプを点灯させてください。

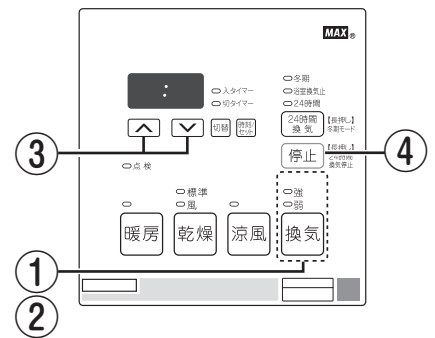

② 運転モードを選ぶ

換気 ボタンを押し毎に  ⇄  と切替わります。

吸込口から浴室内の空気が吸込まれ屋外へ排出されます。

※吹出口から少量の風が吹出す場合がありますが、性能上問題ありません。

③ 運転時間(切タイマー)を設定する

  ボタンで運転時間を設定してください。10分単位で変化します。

押し続けると連続で変化します。

設定した運転時間が経過すると、換気運転が終了します。

予約運転(入タイマー)については、P21を参照してください。

※運転時間の初期設定は3時間となっています。

※2回目以降は、前回設定した運転時間が記憶されています。

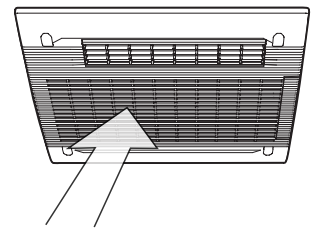

④ 換気を停止する

停止 ボタンを押し、換気ランプを消灯させてください。

停止後、24時間換気ランプが点灯している場合は、24時間換気運転に切替わります。

上手な浴室の乾かし方

1. 浴槽に、お湯または水があるときは浴槽にふたをする。
2. 壁面などに水滴(結露水)が付着している場合は、拭き取る。
3. 浴室ドアの空気取入口を開けてください。空気取入口がない場合は、ドアを少し開けてください。
4. 換気運転で3時間以上運転する。

※換気時間は、浴室の種類、大きさ、浴室窓の有無、季節によって異なります。使用状況にあわせ運転時間を設定してください。

※換気時間の目安は3時間以上ですが、浴室の種類、大きさ、季節によって異なります。使用状況にあわせ、運転時間を設定してください。

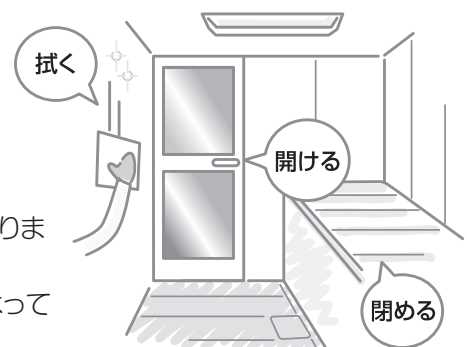

アドバイス

◆入浴後は換気運転をおすすめします。浴室の乾燥効果が高まるとともに、においの排出効果があります。

◆冬場など寒い時期の入浴中に換気すると、暖房機本体内に結露が発生し、本体から水滴が落ちる場合があります。結露の落下が気になる場合は、換気運転を停止し、24時間運転を一時停止してください。

入タイマーについて（予約運転）

入タイマーは、現在時刻が設定されていないと設定できません。最初に現在時刻が設定されていることを確認してください。入タイマーの設定（各モードの運転開始時刻の設定）を行います。入タイマーとは、設定した時刻になると、自動で各モードの運転を開始する機能です。

① 運転モードを選ぶ

使いたい機能のボタンを押してください。

切タイマーランプが点灯し、運転が始まります。

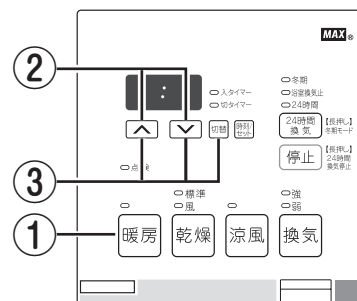

② 運転時間（切タイマー）を設定する

ボタンで運転時間（切タイマー）を設定してください。

10分単位で変化します。押し続けると連続で変化します。

③ 運転を予約する

運転時間（切タイマー）を設定した後、 を押してください。入タイマーランプが点灯し、運転が停止します。

停止後、24時間換気ランプが点灯している場合は、24時間換気運転に切替わります。

ボタンで運転時刻を設定してください。

10分単位で変化します。押し続けると連続して変化します。

※時刻は24時間表示です。午後1時は となります。

※時刻の切替について 23:50 のときに を押すと 0:00 となり、
0:00 のときに を押すと 23:50 となります。

表示例

このような表示のときには

午前1時10分に運転が開始します。

入タイマーの設定が終わりましたら完了です。入タイマーランプが点灯していることを再度確認してください。

メモ

◇「24時間換気」運転は、入タイマーの設定ができません。

◇入タイマーは「乾燥」「涼風」「暖房」「換気」各運転ごとに記憶します。

◇入タイマーの初期設定は、23時となります。

お手入れのしかた

警告

- 本体各部やリモコンに直接水やお湯・洗剤等をかけない
火災・感電、故障や高温水の滴下によりやけどのおそれがあります。
- フロントパネルに市販のフィルターを取付けない
火災・故障のおそれがあります。
- フロントパネルは取外さない
火災・感電・けがのおそれがあります。
- フロントパネル内に指や棒を入れない
感電・けが・やけど・故障のおそれがあります。
- お手入れは分電盤のブレーカーを切ってから行う（ぬれた手で入／切しない）
感電のおそれがあります。

注意

- お手入れの際は、アルコール、ベンジン、シンナー、みがき粉、化学雑巾、金属タワシ、アルカリ性洗剤、酸性洗剤、カビ取り剤等は使用しない
フロントパネル、本体及びリモコンの故障、変色や変形、落下、表示シールの文字が消えるおそれがあります。
- フィルターのお手入れは定期的に（1ヶ月に1回程度）必ず行う
フィルターが目詰まりすると、運転効率の低下や故障のおそれがあります。
- お手入れの際に、洗剤を使用する場合、中性洗剤を使用し、直接吹きつけない。
また、洗剤が残らないように確実に拭き取る
フロントパネル及びリモコンの故障、変色や変形、落下、表示シールの文字が消えるおそれがあります。
- ねじ穴カバーは取外さない
落下、故障のおそれがあります。
- お手入れは暖房機本体が確実に停止してから行う。すべらないよう足元に注意し、手は手袋などで保護して行う（すべりやすいスリッパなどをはいた状態での作業や、不安定な台での作業、浴槽の縁や風呂のふたの上での作業は、危険なので行わない）
けがをするおそれがあります。
- お手入れの際、フィルターを取付けは、確実にを行う
落下によりけがをするおそれがあります。

お手入れ用具の準備

中性洗剤



スポンジ



やわらかい布



掃除機

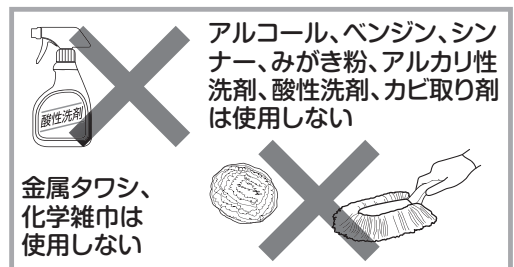
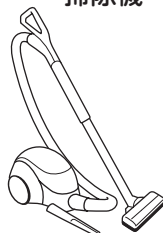

フロントパネル・リモコンのお手入れ **月に1回必ずお手入れしてください。**

- ① 運転を停止し、分電盤のブレーカーを切り、吹出口周辺が十分冷めるまで待ちます。
- ② フィルターの取っ手を引っ張り、フィルターを取外します。
- ③ ほこり等を掃除機で吸取ります。
- ④ フロントパネルやリモコンの汚れを、ぬるま湯に浸してかたく絞った布でやさしく拭き取ります。
- ⑤ フィルターを元通りに取付けます。

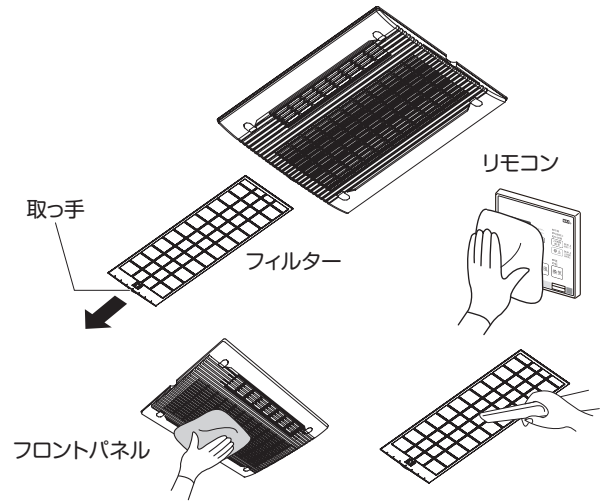

フィルターは2方向どちら側からも取付けることができます。
取付けやすい方向から差し込んでください。

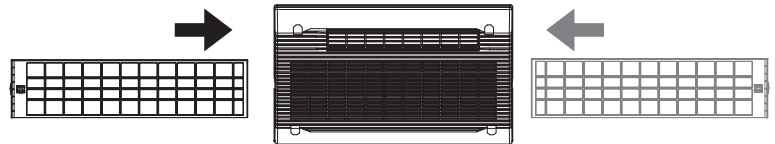

汚れが目立ってきたら

- ① 運転を停止し、分電盤のブレーカーを切り、吹出口周辺が十分冷めるまで待ちます。
- ② フィルターの取っ手を引っ張り、フィルターを取外します。
- ③ 中性洗剤を適量に薄め、フィルターを浸してスポンジ等やわらかいものでやさしく洗います。
※お手入れをしても汚れが落ちない場合や、やぶれたりした場合は、P27の別売部品を購入してください。
- ④ フロントパネルやリモコンの汚れを、適量に薄めた中性洗剤を含ませ、かたく絞った布でやさしくふき取ります。
- ⑤ フィルターを元通りに取付けます。

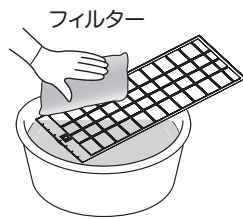

フィルターを直射日光に当てたり、火に近づけて乾かさな

**洗剤は直接吹きつけない
リモコンの水拭きは行わない**

洗剤

副吸込グリルのお手入れ 月に1回必ずお手入れしてください。

- ① 副吸込グリルフロントを外してください。
※副吸込みグリルフロントを落とさないよう注意してください。

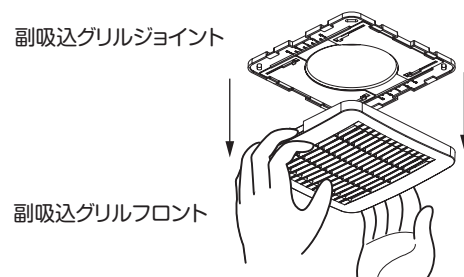

- ② 副吸込グリルフロント内のフィルターを外し、フィルターについているほこりを掃除機で吸い取ってください。汚れがひどい場合は、中性洗剤を適量に薄め、フィルターを浸してスポンジ等やわらかいものでやさしく洗ってください。

※お手入れをしても汚れが落ちない場合や、やぶれたりした場合は、P27の別売部品を購入してください。

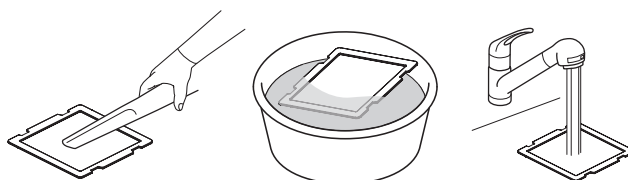

- ③ 布で乾拭きして、フィルターをよく乾かしてください。濡れたまま取付けると水滴が落下してくる場合があります。

フィルターを直射日光に当てたり、火に近づけて乾かさな

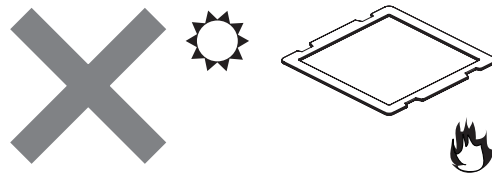

- ④ 副吸込グリルフロント内のツメにフィルターの凹部を4か所セットしてください。

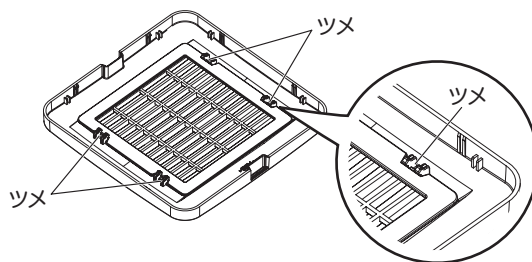

- ⑤ 副吸込グリルフロントを元通り取付けてください。
※副吸込グリル取付けの際は、顔、足元にじゅうぶん注意してください。

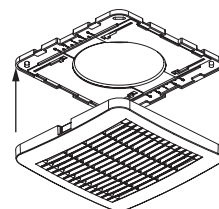

故障かな?と思われたら

故障と思われたら、症状に応じて次のことを点検・処置してください。

	症状	点検していただきたいこと	処置方法	参照頁
リモコン表示	時刻・タイマー表示窓に「11」「22」「33」「44」「66」「77」が点滅表示されている。(異常報知)	—	分電盤のブレーカーを『切』→『入』改善されない場合は下記フリーダイヤルまでご連絡ください。	—
	時刻・タイマー表示窓に何も表示されていない。	停電していませんか?	復帰した後、「電源を入れたときを参照し、」時計の時刻合わせを行い、24時間換気ボタンを押してください。	12
		分電盤のブレーカーが切れていませんか?	分電盤のブレーカーを入れてください。	
	乾燥ランプと、時刻・タイマー表示窓に12:00が点滅表示されている。	—	「電源を入れたときを参照し、」時計の時刻合わせを行い、24時間換気ボタンを押してください。(停電があると、復帰した時に本体はリセットされた状態となっています。)	12
	時刻・タイマー表示窓に12:00が点滅表示されている。	—	「時刻を合わせる、修正する」を参照し、現在時刻を合わせてください。	12
	点検ランプが点滅している。	当社からの点検のご案内が届いていますか?(点検期間が来たことをお知らせしているランプです。故障をお知らせするものではありません。)*1	本製品は法律で定められた特定保守製品ですので点検期間内に点検(有償)を行うよう法で定められています。マックス 長期使用製品点検窓口 ☎ 0120-017-680 までご連絡ください。	—
24時間換気ランプが点灯している時、タイマーが表示されている。	24時間換気以外の運転ランプが点灯していませんか?(点灯しているランプのタイマー表示ですので異常ではありません。)	停止ボタンを押すと、24時間換気運転となります。	—	
換気強、換気弱ランプが点滅している。	トイレの換気スイッチが入っていませんか?	24時間換気運転が解除のとき、トイレの換気スイッチを入れると、換気強と換気弱ランプが点滅します。トイレ換気中をお知らせする機能です。	14	
動かない	リモコンを操作しても動かない。(ランプが点灯しない)	停電していませんか?	復帰した後、分電盤のブレーカーを『切』→『入』してください。	12
		分電盤のブレーカーが切れていませんか?	分電盤のブレーカーを入れてください。	
24時間換気が作動していない。	24時間換気ランプが消灯または点滅していませんか?	24時間換気ボタンを押し、24時間換気ランプを点灯させてください。	13	
	(吸込口から風が吸込まれているか、手をかざすなどして確認してください。24時間換気運転は運転音が小さいため、音での確認がしにくい場合があります。)	—		
音	運転時、異常な音や振動がする。	フィルターがはずれかかっていますか?	フィルターをしっかりと取付けてください。	22,23,24
		フロントパネルがはずれかかっていますか?	下記フリーダイヤルまでご連絡ください。	—
	暖房機本体から発生していますか?	24時間換気も含めてすべての運転を停止させてください。音や振動が鳴り止んだ場合、下記フリーダイヤルまでご連絡ください。鳴り止まない場合、別の機器からの音や振動の可能性があります。発生元を確認してください。	—	
運転開始または停止時「ミシッ」などと音がする。	(浴室天井やフロントパネルなどが温度変化にて膨張し、周囲部品とこすれる音であり性能上問題ありません。)	—	6	
「乾燥」「暖房」運転時に、「カチッ」音がする。	(運転開始時または運転途中で、ヒーターの入り切り動作を行い、動作音がしますが、故障ではありません。)	—	6	
以前より運転音が大きくなった。	フィルターが目詰まりしていませんか?	フィルターのお手入れを行ってください。	22,23,24	
	最近、停電がありませんでしたか?	電源を入れたとき(停電から復帰したとき)を参照してください。	12	
暖房機本体から小さな運転音がする。	24時間換気ランプが点灯していませんか?	24時間換気運転は少ない風量を換気するため動作中は小さな運転音がします。	13	
「ウォーン」などの音がする。	(暖房機本体内部の風路を切り替えるダンパーの動作音です。故障ではありません)	—	—	

*1 点検ランプは、本体へ通電している時間を集計して点滅します。お客様の使用状況によっては、本体に表示されている点検期間より遅く点滅することもあります。

マックス 修理受付窓口 ☎ 0120-011-408

	症 状	点検していただきたいこと	処置方法	参照頁
暖房	暖房があたたかく感じない。	(濡れた体に直接温風が当たると寒く感じる場合があります。)(温風は運転開始後、徐々に温度が上昇します。浴室が寒い場合、温度が上昇するまで少し時間がかかる場合があります。)	—	15
	「暖房」「乾燥」運転開始後、すぐに温風が出ない。	(温風は、運転開始後、徐々に温度が上昇します。)	—	15,16,17
乾燥	洗濯物の乾きが悪い。	フィルターが目詰まりしていませんか?	フィルターのお手入れを行ってください。	22,23,24
		(「上手な衣類乾燥のしかた」を参照してください。)	不足項目について処置してください。	18
換気	浴室の乾きが悪い。	フィルターが目詰まりしていませんか?	フィルターのお手入れを行ってください。	22,23,24
		(「上手な浴室の乾かしかた」を参照してください。)	手順に従い操作・処置してください。	20
		どの運転モードを使用していますか?	「24時間換気」運転は風量が少ないため、浴室を乾燥させる運転に適しません。浴室の乾燥は「換気強」運転を使用してください。	20
その他	焦げくさい。	—	直ちに運転を停止し、分電盤のブレーカーを切ってください。 下記フリーダイヤルまでご連絡ください。	7
	運転中に暖房機本体から異常音や異臭、その他運転が通常と違うことを感じる。	—	—	—
	暖房機本体から水滴が落下する。	入浴中に換気、24時間換気を行っていますか?	換気、24時間換気を停止してください。	—
		—	入浴前に「暖房」や「乾燥」運転して浴室内と暖房機本体を暖めてください。それでも落下する場合は2時間以上の「乾燥」運転を行ってください。	6
	暖房機本体から色水が落下する。	(入浴剤などを使用した場合、入浴剤の成分がパネルフィルターに付着し、色の付いた結露水が落下することがあります。故障ではありません。)	入浴剤がパネルに付着した場合はぬれた布でよくふき取り、フィルターに付着した場合は軽く洗ってください。また、入浴剤を入れるときは、運転を停止(24時間運転は一時停止)させてください。	6
	暖房機本体からほこりが落ちてくる。	フィルターが目詰まりしていませんか?	フィルターのお手入れを行ってください。改善されない場合、暖房機本体内部にほこりが付着している可能性があります。下記フリーダイヤルまでご連絡ください。 ※点検・清掃は有償となります。	6
(フィルターでは捕捉できない小さなほこりが暖房機本体内部に付着したものであり、異常ではありません。)		—	—	
トイレスイッチを切ってもトイレの副吸込グリルから空気が吸込まれている。(BS-132HMの場合、浴室とトイレの親子扇として設置したときの症状となります)	24時間換気ランプが点灯していませんか?	24時間換気運転を停止させればトイレの副吸込グリルからの空気の吸込みは止まりますが、「24時間換気」は住宅の全般換気として使用する場合、必要です。できるだけ停止させないでください。	13	
	「乾燥」「涼風」「換気」ランプのいずれかが点灯していませんか?	運転を停止させてください。	—	
24時間換気を停止しているが本体から音が出る。	リモコンの換気強ランプと換気弱ランプが点滅していませんか? (トイレの換気スイッチでトイレ換気運転を行っています。異常ではありません。)	トイレの換気スイッチを切れば、本体からの音はなくなります。	14	
フィルターが部分的にしか汚れていない。	循環ファンと換気ファンがあり、よくお使いになるファン側のフィルターが早く汚れます。(異常ではありません。)	—	—	
浴室換気止しているが本体から音がしている。	浴室換気止中、浴室の換気は止まりますが換気用ファンの運転は続きます。(異常ではありません。)	—	13	

以上のことをお調べになっても、なお異常があるときや、ご不明の点がございましたら

マックス 修理受付窓口 ☎ 0120-011-408 までご連絡ください。

不完全な処置は事故の原因となりますので、修理は絶対にお客さま自身でなさらないでください。

アフターサービスについて

修理

修理を依頼される前に、P25、26の「故障かな?と思われるら」をもう一度ご確認ください。

修理のお申し込み

確認後も異常があるとき、またはご不明な点がある場合は、自分で修理せずに、マックス 修理受付窓口へフリーダイヤルまたはインターネットでご連絡ください。
なお、ご連絡の際は下記事項をお知らせください。

マックス 修理受付窓口
☎ 0120-011-408



PCサイトが表示されます

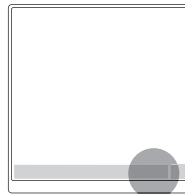

リモコン

ホームページ：<https://wis.max-ltd.co.jp/dry-fan/repair.html/>

- 品名：浴室暖房・換気・乾燥機
- 品番：BS-132HM/BS-133HM (リモコンの右下に表示されています)
- 取付年月日
- 故障または異常の内容 (できるだけ詳しくお知らせください)
- ご住所・お名前・電話番号・道順 (できるだけ詳しくお知らせください)

標準修理料金

修理により商品の機能が維持できる場合には、ご希望により有料にて修理させていただきます。
標準修理料金は『技術料』+『出張料』+『部品代』で構成されています。

保証・修理について

●本書の裏表紙が保証書となっています。保証書に記載されていますように、機器の故障については、一定期間・一定条件のもとに修理いたします。保証書を紛失されますと、無料修理期間であっても修理費をいただくことがありますので、大切に保管してください。

●保証期間経過後の修理については、当社にご相談ください。修理によって機能が維持できる場合は、有償で修理をお受けいたします。

補修用性能部品・整備用部品の保有期間

補修用性能部品・整備用部品の保有期間は、製造打ち切り後11年です。保有期間後の修理・整備は部品がなく、できない場合がありますので、ご了承ください。(補修用性能部品・整備用部品とは、その製品の機能を維持するために必要な部品です。)

別売部品

交換用フィルターのご用命は下記で受け付けております。

☎ 0120-631-722

住環境店舗MAX

ネットからも受付可能!



住環境店舗 MAX

検索

スマホ・
タブレット
でアクセス

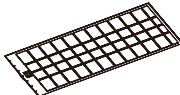
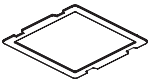

<https://www.jyukan-shop-max.com/>

名称	フィルター(本体)	フィルター(副吸込グリル)
商品名	フィルター (BS133HMFP)	フィルター (BS133HMFG)
商品番号	JG90269	JG90270
人数	1 	1 

点検ランプについて

「法定点検」(P29、30)の時期になると点滅します。点検時期をお知らせするランプです。所有者情報の登録の有無に関わらず、法定点検時期になると点滅します。故障をお知らせするものではありません。

本製品使用開始前に登録していただいた所有者情報に元づき、点検期間前に当社より点検のご案内を送付いたします。

※所有者情報の登録をされていない場合、点検のご案内を送付することができません。

点検ランプが点滅したとき、当社からの点検のご案内が送付されていない場合は、お手数ですが、

マックス 長期使用製品点検窓口 **0120-017-680** までご連絡ください。

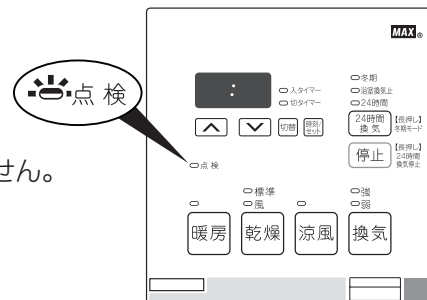

仕様・電気代の目安

BS-132HM仕様

品名	浴室暖房・換気・乾燥機
品番	BS-132HM
質量	11 kg
電源	AC100V 50/60Hz

運転モード	定格消費電力 *1 (50/60Hz) (W)	電気代 (1時間運転) *2 (50/60Hz) (円)
24時間換気	5~10/5~10 *3	約0.1~約0.3
暖房	1100/1150	約30/約31
強換気	14/14	約0.4/約0.4
弱換気	10/10	約0.3/約0.3
標準乾燥	1100/1150	約30/約31
風乾燥	前半の送風のみ	約0.7/約0.8
	最後の30分 ヒーターON	約15/約16 (30分運転の値)
涼風	24/28	約0.7/約0.8

*1 静圧0Paでの値です。

*2 電気代27円/kWh (公社) 全国家庭電気製品公正取引協議会の電気料金の目安単価 (平成26年4月改定) を基に算出しています。

*3 設定風量により変わります。

24時間換気の1ヶ月の電気代約100円~200円 (50/60Hz) *3

BS-133HM仕様

品名	浴室暖房・換気・乾燥機
品番	BS-133HM
質量	11 kg
電源	AC100V 50/60Hz

運転モード	定格消費電力 *1 (50/60Hz) (W)	電気代 (1時間運転) *2 (50/60Hz) (円)
24時間換気	5~14/5~14 *3	約0.1~約0.4
暖房	1100/1150	約30/約31
強換気	22/22	約0.6/約0.6
弱換気	14/14	約0.4/約0.4
標準乾燥	1100/1150	約30/約31
風乾燥	前半の送風のみ	約0.8/約0.9
	最後の30分 ヒーターON	約15/約16 (30分運転の値)
涼風	31/35	約0.8/約0.9

*1 静圧0Paでの値です。

*2 電気代27円/kWh (公社) 全国家庭電気製品公正取引協議会の電気料金の目安単価 (平成26年4月改定) を基に算出しています。

*3 設定風量により変わります。

24時間換気の1ヶ月の電気代約100円~281円 (50/60Hz) *3

消費生活用製品安全法の長期使用製品安全点検制度について

■消費生活用製品安全法による特定保守製品とは

本製品は、2009年4月1日より施行の消費生活用製品安全法の長期使用製品安全点検制度で指定される（以下「消安法」という）特定保守製品です。本製品の設計標準使用期間は、10年です。設計標準使用期間を超えてご使用された場合、部品等の経年劣化による発火・けが等の事故に至る可能性があります。製品を安全にご使用頂くために点検期間内に法律で定められた点検（有償）を受ける必要があります。点検を受検頂くために、所有者情報の登録をして頂く必要があります。また、引越しする場合も同様に住所変更のご連絡をしてください。所有者情報の登録をして頂きますと、点検期間前に当社より点検のご案内を送付いたしますので、ご案内の通り点検を依頼してください。

■点検までの流れ

※ご不明な点のお問合せ・点検のご依頼はマックス 長期使用製品点検窓口 **0120-017-680** までご連絡ください。

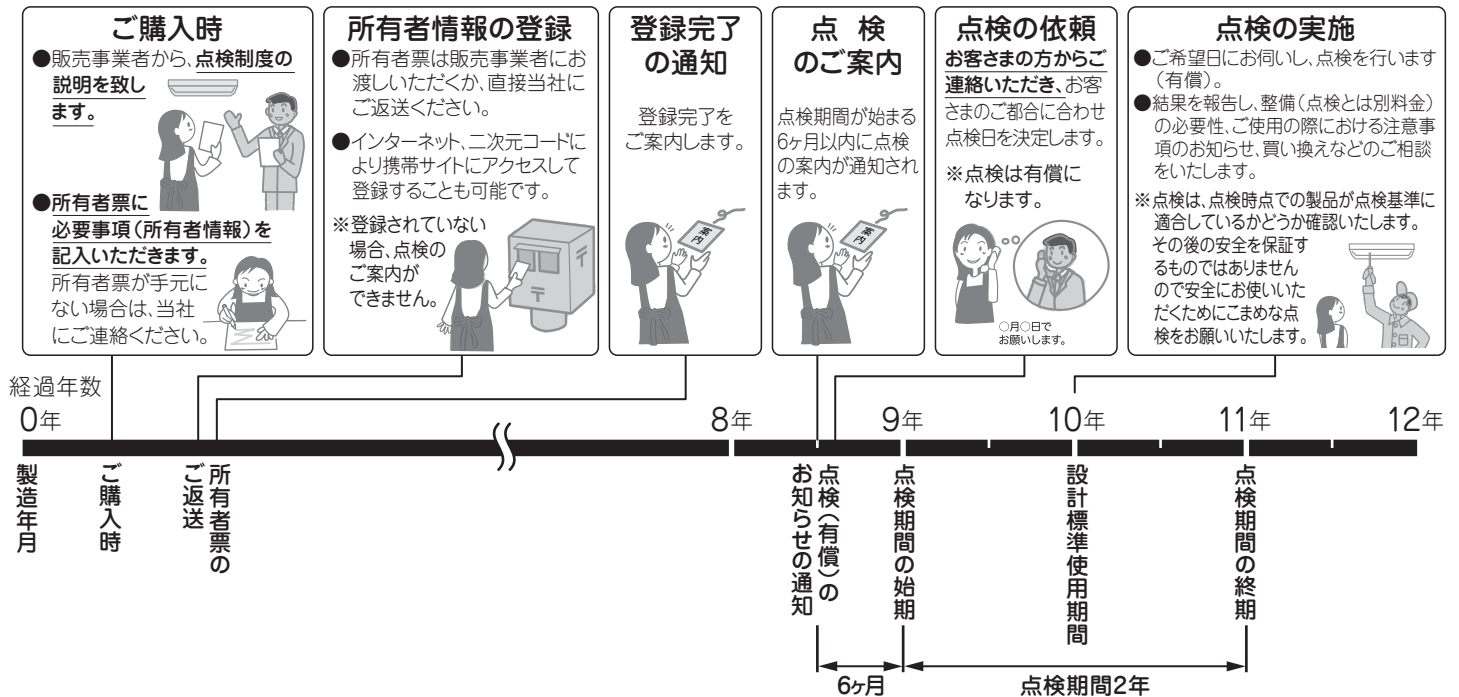

■所有者登録の方法

所有者票、インターネット、携帯サイトのいずれかよりご登録ください。

<p>所有者票（返信はがき）での登録</p> <p>本製品には、法で定められた所有者票が添付されています。所有者票に所定事項をご記入のうえ、ミシン目で切り取って返信してください。インターネット、携帯サイトからご登録頂く場合は、所有者票の返信は不要です。所有者票が手元にない場合は、当社にご連絡ください。</p>	<p>インターネットでの登録 PCサイトが表示されます▶</p> <p>https://wis.max-ltd.co.jp/dry-fan/shouanhou.htmlへアクセスし、画面の案内にしたがって登録してください。</p> <p>携帯サイトでの登録</p> <p>所有者票の二次元コードで携帯サイトにアクセスし画面にしたがって登録してください。</p>
--	--

■所有者情報の変更

引越しや点検通知先などの所有者情報に変更があった場合、マックス 長期使用製品点検窓口までご連絡ください。

※所有者登録いただいた情報は消安法、個人情報保護法及び当社規定により適切に管理し、法定点検のお知らせと実施、その他製品安全に関するお知らせ（製品の保守・買い替え・廃棄に関するご案内）をする場合以外には使用致しません。所有者情報に不明な項目がある場合、連絡を入れさせていただくことがあります。所有者登録情報の変更又は法定点検についてのお問い合わせは、マックス 長期使用製品点検窓口までご連絡ください。ホームページ (<https://www.max-ltd.co.jp>) では法定点検に関するご案内をしております。

■設計標準使用期間

本製品の設計標準使用期間※1は、10年※2です。

設計標準使用期間を超えてご使用された場合、部品等の経年劣化による発火・けが等の事故に至る可能性があります。点検期間内に法律で定められた点検（有償）を受けてください。

※1 設計標準使用期間は、次ページの標準的な使用条件の下で、適切な取扱で使用し、適切な維持管理が行われた場合に、安全上支障がなく使用することができる標準的な期間として設計上設定される期間です。

また、設計標準使用期間は、「使用開始時期」からではなく、「製造時期」からとなります。

※2 本年数は、消費生活用製品安全法で規定された設定基準に基づき算出された数値で、保証期間とは異なります。

■設計標準使用期間の算定の根拠

本製品の設計標準使用期間は、製造年月を始期とし、以下の標準的な使用条件、日本工業規格JIS_C_9920-2に基づいて経年劣化により安全上支障が生じるおそれが著しく少ないことを確認した時期を終期として、算定しています。

表1—標準使用条件

環境条件	電 圧	単相100V又は単相200V		製品の定格電圧による
	周波数	50Hz及び／又は60Hz		
	温 度	20℃		
	湿 度	65%		
	設 置	標準設置		製品の取付説明書による
負荷条件		定格負荷 (浴室の広さ、乾燥する衣類の量など)		製品の取扱説明書による
想定時間	1年間の使用時間	換気時間 a) (局所換気)	1,460時間／年	
		乾燥時間	650時間／年	
		暖房時間 b)	302時間／年	

注記 表1の温度20℃、湿度65%は、JIS C 9603の試験状態を参考としている。

注 a) 常時換気 (24時間連続換気) のものは、8760時間／年とする。

b) 暖房機能のないものは、適用しない。

〈注意してください〉

- ・本製品を上記の標準的な使用条件を超える使用頻度や異なる使用環境などでお使いいただいた場合においては、設計標準使用期間よりも早期に安全上支障を生じるおそれが多くなることが予想されますので、製品に表示している点検期間よりも早期に点検を受けてください。
- ・本製品を目的外の用途で使用したり、業務用に使用されるなど、上記の標準使用条件と異なる環境でご使用された場合、設計標準使用期間の到来前に経年劣化等による重大事故発生のおそれが高まることが予想されますので、ご使用はお控えいただくようお願いいたします。ご不明な点は下記、マックス 修理受付窓口までお問い合わせください。

■点検のご案内と実施

所有者情報を登録いただいた方には点検期間前に、当社より点検のご案内をいたしますので、ご案内の通り点検期間中に点検を依頼してください。点検はマックスまたはマックスが依頼した会社がお伺いいたします。

※点検は、消費生活用製品安全法で規定された点検基準に基づき、点検時点での製品が点検基準に適合しているかどうか確認いたします。その後の安全を保証するものではありません。また、整備等は含まれませんのでご注意ください。

■点検料金

点検費用は、お客さまにご負担いただくこととなります。また、点検の結果、整備が必要となった場合は、別途整備費用が発生いたします。点検料金は技術料、出張料、その他経費を合計した金額となります。

■整備用部品の保有期間

整備用部品とは、点検の結果、基準に満たない部分を修繕するための部品です。整備用部品の保有期間は11年です。

■本製品の清掃その他日常的に行うべき保守の内容及びその方法

製品を安全にご利用いただくためには、お客さまにおいても日常的に清掃や安全確認を行っていただくようお願いいたします。清掃方法等についてはP22,23,24を参照してください。また法定点検後も、本製品を安全にお使いいただくためにこまめに日常点検を行ってください。右記の症状がある場合は、故障や事故防止のため、運転を停止し、専用のプレーカーを切り、マックス 修理受付窓口または、お買い上げの販売事業者、取付業者に点検・修理を依頼してください。

〈日常点検〉

- ・運転開始後、回転音が不規則に聞こえたり、回転しない。
- ・運転中に異常音がしたり、振動がある。
- ・異臭がする。
- ・その他、異常を感じる

■点検に関するお問い合わせは

マックス 長期使用製品点検窓口 **0120-017-680** までご連絡ください。

保証書

このたびは当社製品をお買い上げいただきましてありがとうございます。
この保証書はお客さまの正常な使用状態において万一、機器本体が故障した場合には、
本書の記載内容で無料修理を行うことを約束するものです。

お客さま	お名前 〒 ご住所 TEL
販売事業者名	お名前 〒 ご住所 TEL
保証期間	お買い上げ 年 月 日から1年間

品名
浴室暖房・換気・乾燥機

品番
BS-133HM BS-132HM

販売事業者の所有者票に関するご説明日から
3ヶ月以内に所有者情報の登録をしていただくと、
メーカー保証期間を1年間延長致します。

【無料修理規定】

- 取扱説明書、取付説明書に従った正常な使用状態で、上記保証期間中に故障した場合には、お買い上げの販売事業者、当社または代行店が無料修理致します。
- 保証期間内に故障し、無料修理を受ける場合は、お買い上げの販売事業者または、当社にご依頼のうえ、本書をご提示ください。
なお、離島および離島に準ずる遠隔地への出張修理を行った場合には、出張に要する実費を申し受けます。
- ご転居の場合は、事前にお買い上げの販売事業者にご相談ください。
- ご贈答品で、本保証書に記入してあるお買い上げの販売事業者に修理が依頼できない場合には、当社にご相談ください。
- 本書は日本国内においてのみ有効です。(This warranty is valid only in Japan.)
- 本書は再発行致しませんので、紛失しないよう大切に保管してください。
- 保証期間内でも次の場合には有料修理になります。

- 使用上の誤りおよび不当な修理や改造による故障および損傷。
- お買い上げ後、取付場所の移動・落下などによる故障および損傷。
- 火災、塩害、地震、風水害、煤煙、腐食性などの有害ガス、ほこり、落雷、異常気象、ねずみ・鳥・くも・昆虫類の侵入およびその他の天災、地変による故障および損傷。
- 取付説明書および取扱説明書などに指示する方法以外の工事設計または取付工事などが原因で生じた不具合、故障および損傷。
- 業務用の場所でご使用になられた場合。
- 車両、船舶に備品として搭載された場合に生じた故障および損傷。
- 樹脂仕上、錆など設計仕様の範囲内の感覚的な現象の場合。
- 機器に表示してある電源、電圧以外の電源、電圧で使用された場合。
- 本書の提示がない場合。
- 本書にお買い上げの年月日、お客さま名、販売事業者名の記入捺印のない場合、あるいは字句を書き替えられた場合。
- 消耗部品の取替および保守などの費用。
- 水道に関する国の基準（水道法）に定められた飲料水の水質基準に適合しない水を給水したことに起因する不具合。

*この保証書は本書に明示した期間、条件のもとにおいて無料修理をお約束するものです。従って、この保証書によってお客さまの法律上の権利を制限するものではありませんので、保証期間経過後の修理などについてご不明の場合は、下記フリーダイヤルへご連絡ください。

*保証期間経過後の修理、補修用性能部品の保有期間について詳しくは修理欄をご覧ください。

【お客さまの個人情報のお取扱いについて】

当社は、お客さまの個人情報を当社製品の点検修理、お問い合わせへの対応および製品、サービスの改善などに利用させていただき、これらの目的のためにお問い合わせ内容の記録を残すことがあります。なお、点検修理やその確認業務に携わる協力会社にもお客さまの個人情報を開示することがありますが、当社と同等の管理を行わせています。

愛情点検



長年ご使用の換気乾燥暖房機の点検を！

このような
症状はあり
ませんか？

- 運転開始後回転音が不規則に聞こえたり回転しない。
- 運転中に異常音がしたり振動がある。
- 異臭がする。
- その他、異常を感じる。

このような症状のときは、使用を中止し、故障や事故の防止のため、運転を停止し、電源を切り、必ずお買い上げの販売事業者または取付店に点検・修理を依頼してください。

製品についてのお問い合わせは

製品



0120-228-428

マックス 住環境機器お客様相談窓口

ホームページでも受け付けております。

<https://wis.max-ltd.co.jp/dry-fan/support.html>



PCサイトが表示されます

法定点検のご依頼は

法定点検



0120-017-680

マックス 長期使用製品点検窓口

法定点検とは、長期使用安全点検制度に基づく点検です。
製品に表示されている点検期間に点検を受けるよう、
お願いします。

https://wis.max-ltd.co.jp/dry-fan/shouanhou_top.html



PCサイトが表示されます

修理のご依頼は

修理



0120-011-408

マックス 修理受付窓口

(マックス エンジニアリングサービス株式会社内)

ホームページでも受け付けております。

<https://wis.max-ltd.co.jp/dry-fan/repair.html/>



PCサイトが表示されます

別売部品についてのお問い合わせは

別売部品



0120-631-722

住環境店舗 MAX

ホームページでも受け付けております。

<https://www.jyukan-shop-max.com/>

